



AIA News

NEWSLETTER DELL'ASSOCIAZIONE ITALIANA ALLEVATORI PER IL SETTORE LATTIERO - CASEARIO

A.I.A.

N° 208 del 6 maggio 2011

Il mercato nazionale dei prodotti lattiero – caseari

Prezzi settimanali di alcuni prodotti lattiero-caseari in Italia (€/100 kg)

| | 2 Mag 2011 | sett. precedente | var % | 4 sett. Prima | var% | 1 anno prima | var% |
|--|------------|------------------|-------|---------------|------|--------------|-------|
| Parmigiano Reggiano <i>(fraz. un anno)</i> | 1.082,50 | 1.082,50 | 0,0% | 1.082,5 | 0,0% | 867,50 | 24,8% |
| Grana Padano <i>(fraz. 9 mesi)</i> | 830,00 | 830,00 | 0,0% | 830,00 | 0,0% | 630,00 | 31,7% |
| Provolone <i>(3 mesi)</i> | 512,50 | 512,50 | 0,0% | 512,50 | 0,0% | 467,50 | 9,6% |
| Gorgonzola <i>(fresco)</i> | 362,50 | 362,50 | 0,0% | 362,50 | 0,0% | 307,50 | 17,9% |
| Asiago <i>(press. a latte intero)</i> | 470,00 | 470,00 | 0,0% | 470,00 | 0,0% | 432,50 | 8,7% |
| Mozzarella <i>(vaccina 125 g)</i> | 452,50 | 452,50 | 0,0% | 452,50 | 0,0% | 432,50 | 4,6% |
| Burro <i>(pastorizzato)</i> | 280,00 | 280,00 | 0,0% | 280,00 | 0,0% | 210,00 | 33,3% |

Fonte: elaborazioni Osservatorio Mercati Zootecnici su quotazioni Borse Merci nazionali

Nell'ultima settimana non ci sono state variazioni nelle quotazioni dei lattiero caseari in Italia.

Andamento delle quotazioni di Provolone (3 mesi) sulla piazza di Milano 2005-2011 (€/kg)

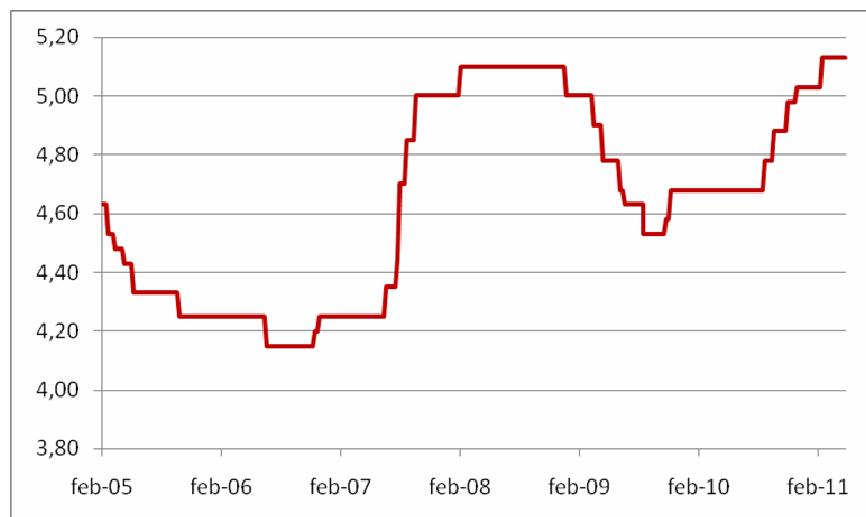

Notizie dall'Italia e dal mondo

- Il neo ministro delle Politiche agricole Saverio Romano ha presentato le linee guida del suo mandato in un discorso tenuto, la scorsa settimana, alla Commissione agricoltura della Camera. Il discorso, caratterizzato da un certo ottimismo, ha indicato come punti fondamentali la qualità, la promozione, la tutela, la certezza e la competitività. In primo luogo, il ministro ha esternato come l'agricoltura sia carente di fondi, palesando, come ipotesi, l'utilizzo dei fondi Fas (circa 750 milioni di euro), oggi impiegati per fronteggiare le diverse calamità naturali che hanno colpito il nostro Paese. Gli investimenti andrebbero dunque concentrati sul Mezzogiorno e sulla tutela del *made in Italy* agro-alimentare. Infine il ministro si è dichiarato contrario agli Ogm, affermando però di non voler fermare la sperimentazione scientifica, e indicando le energie rinnovabili come possibile sviluppo dell'intero settore.
- Segnano un aumento molto positivo i *farmer markets*: la vendita diretta di prodotti agro-alimentari al consumatore. Secondo i dati Istat di febbraio, le vendite degli agricoltori di "Campagna amica" (promossa da Coldiretti) hanno avuto un salto verso l'alto del 28% rispetto all'anno precedente. I consumatori, sempre più alla ricerca di qualità, sicurezza e prezzo, ricevono una soddisfazione in continua crescita dall'acquisto di prodotti direttamente dalle mani dell'agricoltore. Tra i più venduti, andando in ordine, verdura, frutta, formaggio, salumi, vini, latte, pane e conserve; la spesa media pro capite è di 26 euro ad ogni visita.

Prezzi settimanali di alcuni prodotti lattiero-caseari in Europa e nel mondo (€/100 kg)

| | 25 apr - 29 apr 2011 | settimana preced. (var %) | | 4 settimane prima (var %) | | 1 anno prima (var %) | |
|------------------------------|----------------------------|---------------------------------|-------|---------------------------------|--------|-------------------------|-------|
| Germania | | | | | | | |
| Burro, <i>Colonia</i> | 400,00 | 400,00 | 0,0% | 414,00 | -3,4% | 332,00 | 20,5% |
| Edam, <i>Kempton</i> | 355,00 | 355,00 | 0,0% | 355,00 | 0,0% | 305,00 | 16,4% |
| Latte scremato in polvere | 210,00 | 210,00 | 0,0% | 220,00 | -4,5% | 215,00 | -2,3% |
| OLANDA | | | | | | | |
| Burro | 402,00 | 402,00 | 0,0% | 412,00 | -2,4% | 325,00 | 23,7% |
| Latte intero in polvere | 301,00 | 306,00 | -1,6% | 322,00 | -6,5% | 280,00 | 7,5% |
| UK | | | | | | | |
| Cheddar | 330,83 | 334,73 | -1,2% | 341,76 | -3,2% | 324,60 | 1,9% |
| POLONIA | | | | | | | |
| Burro | 363,36 | 363,88 | -0,1% | 376,93 | -3,6% | 284,88 | 27,5% |
| Edam | 340,06 | 341,71 | -0,5% | 337,94 | 0,6% | 303,94 | 11,9% |
| OCEANIA | | | | | | | |
| Latte scremato in polvere | 259,08 | 252,85 | 2,5% | 276,30 | -6,2% | 266,62 | -2,8% |
| Burro | 316,29 | 329,13 | -3,9% | 347,15 | -8,9% | 285,39 | 10,8% |
| Latte intero in polvere | 277,59 | 281,13 | -1,3% | 329,44 | -15,7% | 285,39 | -2,7% |
| USA | | | | | | | |
| Burro | 304,13 | 302,33 | 0,6% | 323,31 | -5,9% | 259,95 | 17,0% |
| Cheddar | 369,96 | 377,72 | -2,1% | 391,64 | -5,5% | 361,36 | 2,4% |

Fonti: statistiche nazionali

Prezzi settimanali di alcuni prodotti per l'alimentazione del bestiame in Italia e all'estero (€/tonnellata)

| | 29 apr 11 | settimana preced. (var %) | | 4 settimane prima (var %) | | 1 anno prima (var %) | |
|---|--------------|---------------------------------|-------|---------------------------------|-------|-------------------------|-------|
| Venezia | | | | | | | |
| Orzo nazionale p.s.> 62 um. 14% imp. 2% | 240,50 | 240,50 | 0,0% | 240,50 | 0,0% | 133,50 | 80,1% |
| Udine | | | | | | | |
| Mais in granella ibrido giallo um. 14% | 243,00 | 240,00 | 1,3% | 229,00 | 6,1% | 145,00 | 67,6% |
| Rotterdam | | | | | | | |
| Semi di soia provenienza Usa n. 2 | 554,00 | 555,10 | -0,2% | 573,80 | -3,5% | 416,90 | 32,9% |
| Bordeaux | | | | | | | |
| Mais in granella | 233,50 | 239,75 | -2,6% | 234,75 | -0,5% | 143,50 | 62,7% |
| Chicago | | | | | | | |
| Semi di soia (future a un mese) | 255,08 | 257,62 | -1,0% | 268,24 | -4,9% | 202,25 | 26,1% |
| Chicago | | | | | | | |
| Mais in granella (future a un mese) | 128,89 | 128,41 | 0,4% | 132,21 | -2,5% | 69,87 | 84,5% |

Fonti: principali borse merci, Chicago Board of Trade

prosegue dalla prima pagina...

- Secondo alcune stime, l'Italia con la Pac post-2013 potrebbe vedere un calo dei finanziamenti prossimo al miliardo di euro. Ogni anno il nostro Paese riceve mediamente 6,4 miliardi, di cui 4,3 sono destinati agli aiuti diretti al reddito. Da considerare comunque che, in base ai criteri di ripartizione che verranno utilizzati (superficie o valore della produzione agricola) gli scenari risultanti potranno essere differenti.
- Una ricerca effettuata dal Joint Research Center della Commissione europea sull'impatto di una liberalizzazione degli scambi (la cui trattativa è attualmente in atto) tra l'Unione europea e l'area di libero scambio del Sud America (Mercosur) ha mostrato come questa non porterebbe preoccupanti riduzioni di prezzo per il settore latte. Più preoccupanti risulterebbero invece le liberalizzazioni multilaterali che si stanno discutendo in seno al Doha Round.

I Mercati internazionali dei prodotti lattiero-caseari

Nell'ultima settimana le piazze europee sono piuttosto stabili. L'unica nota da rilevare è la flessione del prezzo del latte intero in polvere in Olanda (-1,6%). L'indebolimento del dollaro è responsabile dei segni negativi registrati sul mercato mondiale, anche se il -3,9% del burro in Oceania in parte segnala una reale diminuzione di prezzo. Da rilevare anche l'andamento positivo della polvere di latte scremato sulla stessa piazza oceanica (+2,5%).

I Mercati delle materie prime

Sui mercati delle materie prime cresce il mais a Udine mentre cala a Bordeaux. I futures si muovono entro oscillazioni contenute.

Focus su...

Prezzo latte spot italiano ed estero

Questa settimana presentiamo l'andamento del prezzo del latte spot di provenienza nazionale, francese e tedesca quotato in Italia nel periodo gennaio 2009-aprile 2011. Il prezzo del latte spot nazionale rimane più elevato rispetto agli altri due nella maggior parte del periodo considerato. Al secondo posto si colloca lo spot tedesco e infine quello di provenienza francese. Dal grafico sottostante si nota come l'andamento del latte spot sia simile nelle tre provenienze, a testimonianza dell'interdipendenza di commercio e, quindi, di prezzo tra Italia, Francia e Germania. A partire dalla seconda metà del 2009 per il latte spot si verifica un consistente aumento di prezzo che, dopo un periodo di relativa stasi nei primi mesi del 2010, riprende vertiginoso nel secondo

semestre del 2010. Confrontando il prezzo del latte spot nazionale, francese e tedesco del primo trimestre 2010 rispetto allo stesso periodo 2009 si registra rispettivamente un +6,9%, +33,2% e +34%. Ad inizio 2011 i valori di prezzo sono decisamente elevati (a febbraio si è registrato 415 euro/t per lo spot nazionale, 380 euro/t per lo spot francese e 407,5 euro/t per quello di provenienza tedesco) e rispetto al primo trimestre 2010 si registrano ancora consistenti aumenti: +29%, +24,6%, +25,6%. Gli alti valori alla partenza dell'anno hanno tuttavia determinato un progressivo calo nei mesi seguenti; il mese di aprile ha subito una flessione del 2%, 5% e 4,3% rispetto al mese precedente, rispettivamente per spot nazionale, francese e tedesco.

Prezzo del latte spot di provenienza nazionale, francese e tedesca in Italia (euro/1000kg)

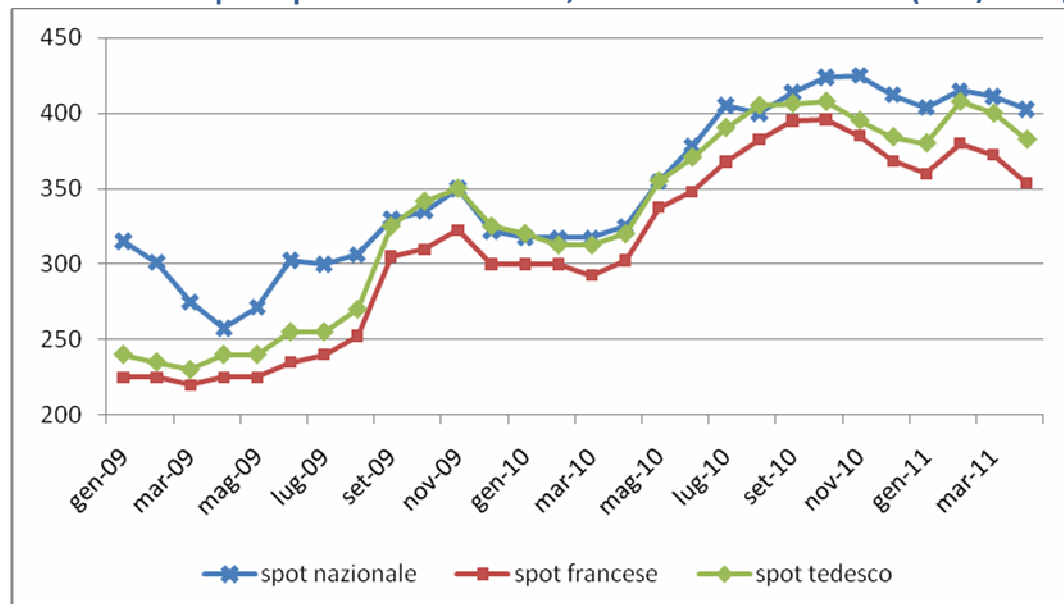

Fonti: Elaborazioni Osservatorio sui Mercati Zootecnici su dati CCIAA Lodi

Altre informazioni sono disponibili sul sito www.aia.it

AIA Associazione Italiana Allevatori

Via Tomassetti, 9

00161 ROMA

Tel 06-854511-fax 06-44249286

e-mail: segreteriaaia@aia.it

INFORMATIVA SULLA RISERVATEZZA

Ai sensi del D.Lgs. 196/03 "Codice in materia di protezione dei dati personali" si specifica che, per i dati personali ed aziendali utilizzati per l'invio delle notizie, risulta Titolare del Trattamento A.I.A. Associazione Italiana Allevatori con sede a Roma in via Tomassetti, 9, a cui è possibile rivolgersi per eventuali richieste di aggiornamento, rettifica od integrazione dei dati o per chiedere di non ricevere più le notizie oggetto del servizio gratuito. In particolare, per qualsiasi esigenza è possibile mandare un messaggio al seguente indirizzo: segreteriaaia@aia.it